

Documento de Proyecto

Programa de las Naciones Unidas para el Desarrollo (PNUD)

Instituto de Trabajo y Familia (ITYF)

Proyecto: "Apoyo en la Implementación, Monitoreo y Evaluación de la Intervención del Programa Sembrando, Aplicando el Instrumento de Línea de Base"

Breve descripción:

Desarrollo de intervenciones de desarrollo social y productivo aplicando estudios de línea de base (formulación, ejecución y procesamiento de encuesta, definición de indicadores de impacto, ejecución de intervención y monitoreo de resultados) del Programa Sembrando

Pais: Perú

Efecto esperado /Indicador del UNDAF Fortalecimiento y ampliación del acceso a los servicios sociales básicos, con énfasis en las poblaciones excluidas

Efecto esperado / Indicador esperado Diseño y aplicación de políticas de lucha contra la pobreza

Producto(s)/Indicador(es) esperados Establecimiento de una base técnica que permita asegurar la intervención efectiva de la institución a través del monitoreo y evaluación de la intervención, empleando la herramienta diseñada de línea de base

Asociado en la implementación Instituto de Trabajo y Familia

Periodo del Programa de País: 2006-2010 Componente del Programa: Lucha Contra la Pobreza Nombre del Proyecto: Apoyo en la implementación, Monitoreo y Evaluación de la Intervención del Programa Sembrando, Aplicando el Instrumento de Línea de Base Identificación del Proyecto: 00046770 Duración del Proyecto: 2007-2010	Presupuesto: USD 400,000.00 Honorarios por Servicios Generales de Gestión: USD 14,000.00 Presupuesto total: USD 414,000.00 <ul style="list-style-type: none"> • Gobierno _____ • Recursos FAP USD 414,000.00 • Otros _____ <ul style="list-style-type: none"> • Aportes en especie: _____
--	--

Aprobado por:	Firma	Fecha	Nombre / Cargo
Asociado en la implementación			Pilar Nores Presidenta Instituto de Trabajo y Familia - ITYF
		04 FEB. 2007	Jorge Chediek Representante Residente Programa de Naciones Unidas para el Desarrollo - PNUD

5.2.07
M
P. Cortez

2. Análisis de situación

"Sembrado" es el nombre de un programa diseñado por el Instituto Trabajo y Familia (ITYF) con la finalidad de brindar apoyo social y productivo a pobladores en extrema pobreza del país.

Sembrando no es un programa asistencialista que lleve "ayuda social de emergencia", en base a la entrega de productos (alimentos, ropa, etc.). Por el contrario, es un programa que ofrece instrumentos de apoyo a familias, que les permitan construir mejores medios de vida.

El programa Sembrando está dirigido a los pobladores de centros poblados rurales situados sobre los 2,500 metros de altura. Esta población carece de servicios públicos básicos y se mantiene excluida económica, política y socialmente del resto del país.

Los niveles de exclusión presentes en estas poblaciones se manifiestan en varios niveles:

- Su economía es básicamente de autoconsumo: siembran y cosechan productos agrícolas que consumen para su subsistencia; no generan excedentes que puedan comercializar, para obtener otros bienes.
- Sus condiciones de vida los expone a un alto índice de enfermedades prevalentes, motivados por la exposición a humo y a la falta de servicios higiénicos.
- Esta falta de salubridad incide en los altos niveles de desnutrición y muerte de madres gestantes.
- Su dieta alimenticia carece de nutrientes adecuados para superar la desnutrición crónica

El programa Sembrando se propone contribuir a la disminución de este círculo vicioso de pobreza-exclusión-carencia de expectativas por el futuro, planteándose los siguientes objetivos:

- Mejorar el nivel de vida, a través de la aplicación del concepto de "vivienda saludable", con la instalación de cocinas mejoradas y letrinas ecológicas
- Mejorar la productividad agrícola, con la entrega de arados de metal, semillas mejoradas, mejora en las técnicas de riego y siembra

Estos objetivos son consistentes con la evaluación del CCA, cuando afirma que "En el campo de la seguridad alimentaria no se han registrado progresos significativos. Así, según el último censo nacional de tallas en escolares, de 653,854 niños censados, el 48% sufre de desnutrición crónica. El 97% de los menores que están afectados por la desnutrición estudian en colegios estatales; el 62% vive en las zonas rurales y el 54% son del sexo masculino, lo cual pone de manifiesto una vez más la disparidad en cuanto a género, medio rural o urbano y disparidad de ingresos" (Sistema de Naciones Unidas, Evaluación Común del País – 1998)

Del mismo modo, están directamente relacionados con el Resultado 1 del Marco de Asistencia de las Naciones Unidas para el Desarrollo (MANUD), cuyo objetivo es el "Fortalecimiento y ampliación del acceso a los servicios sociales básicos, prestando especial atención a las poblaciones en situación desventajosa"¹

Las intervenciones de Sembrando se hacen considerando los siguientes parámetros para la focalización de beneficiarios:

¹ Documento del Programa de País - Perú (2008-2010) PNUD DP/DCP/PER/1

- Habitantes de poblados rurales altoandinos situados sobre los 2,500 metros de altura
- Elevado índice de desnutrición crónica infantil
- Situación de extrema pobreza
- Ausencia de apoyo de programas sociales del Estado

Para efectos de focalización se utilizan los siguientes criterios:

Habitantes de poblados rurales altoandinos situados sobre los 2,500 metros de altura:
Se identifican en base a los datos del censo del INEI 2005, que incluye información sobre a nivel de centro poblado, cantidad de familias y personas, tipo de poblado (rural/urbano), altitud. Este es el primer filtro que nos indica que existen 34,929 centros poblados rurales altoandinos, con 832,575 viviendas y 3'041,086 habitantes

Elevado de desnutrición crónica infantil:

El criterio consiste en seleccionar a los distritos que muestran mayores índices de desnutrición crónica infantil en base a los estudios oficiales.

Al inicio del programa Sembrando se ha tomado como fuente los datos del Mapa de Pobreza de FONCODES 2006, que consigna información del índice de desnutrición infantil correspondiente al año 1999, a nivel distrital.

Siendo una prioridad nacional la lucha contra la desnutrición, actualmente las instituciones estatales están ofreciendo datos más actuales y precisos, como el Censo Nacional de Talla de Escolares 2005 del Ministerio de Educación, a nivel distrital. Igualmente, disponemos ahora de las Estimaciones de Desnutrición Crónica y Anemia en Usuarios de Establecimientos de Salud, que forma parte del Sistema de Información del Estado Nutricional (SIEN) del Centro Nacional de Alimentación y Nutrición (CENAN).

Estas fuentes se usarán para las intervenciones siguientes.

Situación de extrema pobreza:

Complementariamente al criterio anterior, se prioriza a los distritos que muestran mayores de pobreza extrema. Las fuentes de información empleadas son el Mapa de Pobreza de FONCODES 2006, que establece quintiles en base al índice de carencias. Esta información se contrasta con el Índice de Desarrollo Humano del PNUD, del año 2005.

Ausencia de apoyo de programas sociales del Estado:

Luego de filtrar a las poblaciones en base a los criterios descritos, nos encontramos con un elevado número de personas que entran como población objetivo. Por esa razón se aplica un último criterio de equidad, que consiste en atender a las poblaciones que no se encuentran incluidos en los programas sociales del Estado y, por lo mismo, se encuentran más desatendidos.

En líneas generales, este criterio nos ha llevado a empezar las intervenciones por los departamentos del norte y centro del país tales como Cajamarca, Amazonas, Lambayeque, La Libertad, Lima e Ica, habida cuenta que los programas sociales se han centrado en la zona sur en los departamentos de Ayacucho, Abancay, Cusco y Puno.
(Ver anexos 2 y 3 – Zonas de Intervención)

El procedimiento que se sigue es:

- Seleccionar departamentos
- Seleccionar las provincias con población altoandina que presenten mayores niveles de desnutrición crónica infantil y pobreza extrema
- Seleccionar los distritos con población altoandina que presenten mayores niveles de desnutrición crónica infantil y pobreza extrema

Esta focalización ubica el accionar de Sembrando en las poblaciones en situación de mayor exclusión, carentes de herramientas productivas, que los obliga al autoconsumo, y de niveles de vida precarios, al carecer de agua segura y de alimentos que garanticen su nutrición

La formulación del proyecto obedece a una necesidad de medir objetivamente la calidad de las intervenciones de desarrollo económico y social, empleando la metodología de línea de base.

Contexto:

Una de las principales debilidades de los proyectos de desarrollo social es la tendencia a cuantificar los productos entregables, sin medir los resultados que se logra. En estas condiciones no es posible conocer el impacto de las intervenciones.

El programa Sembrando se ha diseñado como una iniciativa global, que pueda ser aplicada en forma masiva, dirigida a comunidades rurales altoandinas. Si se trata de replicar el modelo de programa a gran escala es indispensable estudiar su capacidad de generar impactos efectivos, de acuerdo a las metas planteadas.

Es por eso que consideramos esencial el aporte que puede brindarnos PNUD, tanto en la financiación como en el soporte técnico para la ejecución del estudio de línea de base.

3. Estrategias

La estrategia del programa Sembrando se liga de manera directa con los siguientes acápite del MANUD – UNDAF- establecido para el periodo 2006-2010:

Acápito 10: "mejora de la calidad de vida de la población más pobre del país, impartiendo asesoramiento especializado y participando en la ejecución de diversos programas y proyectos orientados hacia dichos objetivos". El proyecto espera elevar la calidad de la lucha contra la pobreza, mediante el aporte del asesoramiento especializado y participación en la ejecución de parte del PNUD, en concreto, en el diseño, ejecución, procesamiento y supervisión de la línea en las intervenciones que se ejecuten entre el 2007 y el 2010.

Acápito 18: "la Oficina del PNUD colaborará en líneas tales como: diseño, aplicación y evaluación de políticas de lucha contra la pobreza; ampliación del acceso a los servicios sociales básicos, con énfasis en las poblaciones en situación desventajosa, y apoyo al pleno ejercicio de los derechos humanos básicos de las personas". La focalización de Sembrando se centra en las poblaciones en situación desventajosa, instrumentando actividades de desarrollo económico y social.

Acápito 25: "en el mediano plazo se podrá esperar contar con programas de desarrollo del interior del país, para el aprovechamiento racional de las potencialidades (naturales, sociales, de capital, y de infraestructura), el desarrollo de las pequeñas empresas y

microempresas locales". Sembrando interviene en los centros poblados más distantes de los medios urbanos, con la intención de fomentar su integración económica, mejora en su calidad de vida y mayor acceso a los servicios públicos básicos.

Sin embargo, somos conscientes que el programa posibilitará una mejora en la productividad, como una fase inicial que cambie la perspectiva de limitarse al autoconsumo. Pero, será necesario elaborar proyectos productivos complementarios, que incorporen los componentes de selección de productos con fines comerciales, desarrollo de capacidades productivas que garanticen niveles de calidad, sistemas de organización comunitaria para compras y gestiones logísticas, además de construir cadenas de comercialización que les den estabilidad.

Acápito 29: "La Oficina del PNUD considera especialmente importante fortalecer el diseño, el seguimiento y el impacto del Programa de cooperación 2006-2010 y de los programas y proyectos que lo integran". El apoyo del PNUD permitirá fortalecer el diseño, el seguimiento y el impacto del Programa Sembrando.

Estrategia del País

Las intervenciones tienen como finalidad contribuir a mejorar la calidad de vida de los pobladores de las comunidades seleccionadas de la región altoandina del Perú. Para ello se traza el propósito de mejorar los ingresos de las familias y a disminuir la desnutrición infantil mediante la introducción de mejores condiciones de vida.

El programa Sembrando despliega una estrategia de intervención, compuesta por las siguientes etapas:

Etapas	Procedimiento
Definición de alcances de la intervención	
Selección de distritos a intervenir	En base a niveles de desnutrición (mapa de pobreza, IDH)
Identificación de poblados con mayores carencias	Visita de inspección
Evaluación de situación económica y social de las familias	Encuesta de línea de base realizada en los poblados seleccionados Ejecución de acciones de salud (como un complemento que contribuya a lograr la participación de los beneficiarios)
Dimensionamiento de la intervención	Procesamiento de resultado de las encuestas y definición de metas
Compromiso con población beneficiada	Sustentación de los beneficios del programa ante autoridades y representantes comunales. Suscripción de convenio de aceptación de intervención y responsabilidades comunes

Selección y capacitación de promotores	Identificación de pobladores que tengan mayores condiciones y voluntad de trabajar. Capacitación sobre la construcción y uso de cocinas y letrinas
Intervención social	
Fabricación de adobes	Actividad realizada por los beneficiarios, con la dirección de los promotores
Entrega de insumos para cocinas y letrinas	Entrega a beneficiarios, previa verificación de la fabricación de adobes
Construcción de cocinas mejoradas	Actividad realizada por los beneficiarios, con la dirección de los promotores
Capacitación sobre hábitos de salud e higiene	Charlas de capacitación y entrega de afiches a personal de centros de salud. Charlas de capacitación y entrega de separatas de contenidos educativos a los profesores
Concurso de estímulo a las familias/comunidades que han instalado y usado mejor las cocinas y letrinas, que tengan buenas prácticas nutricionales y de higiene, que hayan incorporado mejoras en los hogares	Visita y monitoreo a centros poblados, evaluación y premiación por distrito
Desparasitado de la población y entrega de "estrelitas"	Visitas y monitoreo con apoyo de los centros de salud
Entrega de complementos nutricionales	Distribución de alimentos enriquecidos (en base a pescado)
Construcción de bio-huertos familiares	Capacitación a promotores sobre la construcción y uso de bio-huertos. Entrega de insumos para la fabricación de bio-huertos Construcción por parte de los pobladores de los bio-huertos, con la dirección de los promotores. Entrega de semillas mejoradas
Capacitación a pobladores sobre prácticas de salud, higiene y nutrición	Visita y capacitación a comunidades
Intervención productiva	
Organización de distribución de arados por grupos de cinco familias	Coordinación con representantes comunales

Entrega y capacitación de uso de arados	Con el apoyo de las entidades correspondientes.
Evaluación de resultados	
Supervisión de avance y toma de acciones correctivas	Visitas de monitoreo a comunidades y elaboración de informes.
Evaluación de resultados alcanzados	Encuesta final realizada en los poblados intervenidos

(Ver Anexo 1 - Cronograma de Actividades 2008)

Esta estrategia se implementa con el concurso de un equipo de trabajo multidisciplinario:

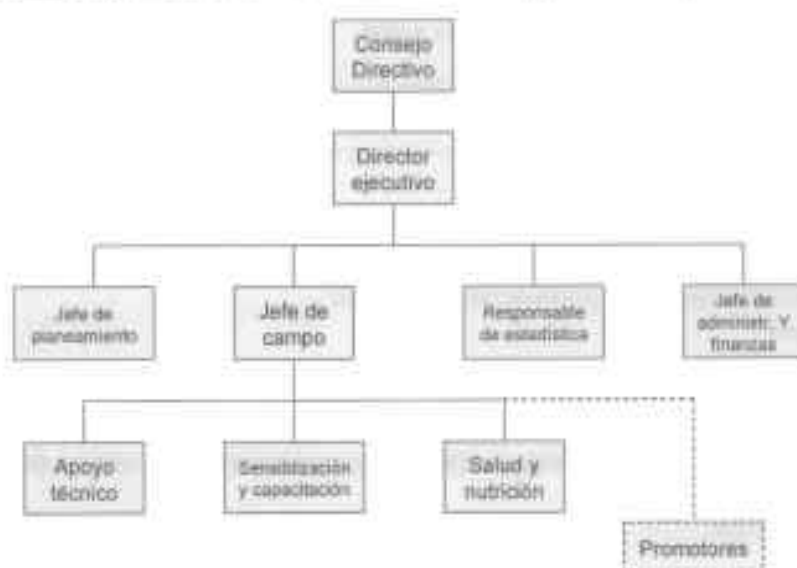

En el equipo de trabajo se incluye a los promotores, que no son propiamente parte del personal del ITYF, sino personas sensibilizadas que pertenecen a las comunidades intervenidas, que aceptan actuar como facilitadores de la intervención, actuando como canales de transmisión de los planes con los pobladores. Los promotores reciben capacitación e incentivos para mantener su compromiso. Son los que soportan la sostenibilidad del programa después de la intervención.

A continuación se describen las responsabilidades de los miembros del equipo:

Cargo	Responsabilidad
Consejo Directivo	Determinar las zonas de intervención
	Captar los recursos económicos y materiales
	Determinar las políticas de intervención
	Establecer el tamaño de las intervenciones en función a recursos
	Gestionar la suscripción de convenios institucionales

Director ejecutivo	Implementar los proyectos de intervención
	Supervisar aplicación de etapas de intervención
	Administrar los recursos disponibles
Jefe de Planeamiento	Elaborar los planes de intervención
	Elaborar documentación para la captación de fondos
	Elaborar informes de resultados de intervenciones
	Preparar presupuestos operativos
Jefe de campo	Estructurar planes de intervención
	Elaborar informes de requerimientos operativos
	Organizar las intervenciones
	Dirigir las intervenciones
Jefe de administración y finanzas	Efectuar adquisiciones y contrataciones
	Abastecer de recursos operativos
	Elaborar contabilidad y seguimiento presupuestal
Responsable de estadística	Diseñar, planificar, ejecutar y procesar estudios de línea de base.
	Monitorear resultados de las intervenciones.
Responsables de apoyo técnico	Evaluar la calidad de insumos adquiridos
	Dirigir la capacitación técnica de los promotores
	Supervisar la construcción de cocinas y letrinas
	Capacitar en el uso del arado
	Capacitar en construcción de bio-huertos
Responsables de sensibilización y capacitación	Preparar material didácticos
	Sensibilizar a la población en los beneficios del programa y en el desarrollo de capacidades
	Capacitar a personal de colegios y líderes comunales
	Capacitar a pobladores en valores y responsabilidades
Responsables de salud y nutrición	Evaluación médica inicial
	Preparación de material de difusión
	Capacitar a personal de centros de salud y líderes comunales
	Suministrar suplementos dietéticos y anti-parasitarios
	Capacitar a pobladores en hábitos de salud e higiene
	Capacitar a promotores sobre temas de salud
Promotores	Supervisar la construcción de cocinas y letrinas
	Fomentar la asociatividad en la solución de problemas
	Identificar potenciales dificultades en la implementación del programa
	Garantizar la sostenibilidad del programa

Contribución del PNUD

El PNUD contribuye en la asesoría técnica y metodológica para la formulación, organización, aplicación, evaluación y monitoreo del estudio de línea de base

Las intervenciones del programa Sembrando se hacen en zonas rurales, no sólo carentes de servicios básicos, sino además carentes de información actualizada, detallada y precisa sobre indicadores claves como niveles de desnutrición, consumo de agua segura, presencia de humo dentro de los hogares, tipo de producción y de alimentación, etc.

Esta falta de información es una de las razones por las que los programas sociales miden los productos y servicios entregados, pero no pueden estimar el impacto, es decir los resultados alcanzados.

La asesoría que se viene aplicando por parte del experto en estadística del PNUD, se despliega a lo largo de todo el ciclo de vida de las intervenciones del programa Sembrando:

Requerimiento	Actividad desarrollada (*)
Contar con información de fuente primaria	Ejecución de línea de base
Establecer indicadores de impacto en base a componentes productivos y sociales	Evaluación de línea de base
Identificar componentes de las intervenciones por cada centro poblado	Planificación de actividades a ejecutar
Fijar metas cuantificables basadas en diagnóstico real y recursos disponibles	Definición de marco lógico
Cuantificar eficientemente los recursos requeridos para las intervenciones	Administración racional de recursos
Ejecución eficiente de intervenciones	Administración racional de recursos
Monitorear logros alcanzados y ejecutar ajustes complementarios	Visitas de seguimiento y monitoreo
Establecer resultados finales de la intervención y evaluación de sostenibilidad	Evaluación de resultados y de impacto de la intervención

(*) Las actividades marcadas con fondo plomo cuentan con el apoyo directo del experto del PNUD.

Estrategia de salida

Consideramos dos niveles de estrategia de salida:

- La referida a la sostenibilidad del programa, al finalizar su intervención: Confiamos en que la estrategia de establecer una representación intermedia, a través de los promotores, permitirá que las mismas poblaciones asuman el manejo de las habilidades aprendidas y los empodere para los nuevos emprendimientos, productivos y sociales.

Dada la envergadura del programa, la duración de la intervención se estima en un plazo de dos años. Al final del mismo se debe haber conseguido que las familias beneficiarias hayan incorporado a sus viviendas las cocinas y letrinas, y que haya incorporado hábitos de higiene y nutrición. La labor de los promotores consiste en verificar el buen estado de cocinas y letrinas, así como su correcto uso. La vida útil de una cocina es de 10 años y de una letrina de 5 años, en el caso de la cocina puede ser más tiempo, si se ejecuta una limpieza periódica, en ambos casos, el

promotor debe orientar a las familias beneficiarias.

En el caso de los arados y semillas, el papel del promotor es doble: asesora sobre aspectos técnicos, además de colaborar en la organización de los beneficiarios en el uso compartido del arado.

- La referida a la asesoría de PNUD: Se considera que el proceso permitirá el desarrollo de capacidades del personal del ITYF en las metodologías más avanzadas de gestión de proyectos. En este sentido, el ITYF contará con personal que permita dar la continuidad al Programa.

Durante los dos primeros años, el apoyo técnico se orientará al diseño, formulación, ejecución de encuesta, procesamiento de línea de base y la formulación de indicadores en el marco lógico; así como la intervención en las zonas identificadas. A partir del segundo año se incluirá las labores de monitoreo. A partir del tercer año, la situación final en base a la evaluación de impacto y los mecanismos de sostenibilidad.

4. MARCO DE RESULTADOS Y RECURSOS DEL PROYECTO

Resultado esperado: Diseño y aplicación de políticas de lucha contra la pobreza			
Indicador de resultados: Por lo menos una estrategia contra la pobreza, diseñada y en curso de aplicación			
Línea de servicio MYFF que se aplica: Iniciativas locales de lucha contra la pobreza, incluyendo microfinanzas			
Estrategia de asociación			
Nombre e identificación del Proyecto: Apoyo en la implementación, Monitoreo y Evaluación de la intervención del Programa Sembrando, aplicando el instrumento de línea de base			
Productos esperados	Resultado año 2007	Actividades	Insumos
<p>Establecimiento de una base técnica que permita asegurar la intervención efectiva de la institución a través del monitoreo y evaluación de la intervención, empleando la herramienta diseñada de línea de base</p>	<p>1.1 Focalización adecuada</p> <p>1.2 Definición de indicadores de impacto</p> <p>1.3 Identificación de recursos requeridos</p> <p>2.1 Supervisión de avances y acciones correctivas</p>	<p>Actividad 1. Definición de alcances de la intervención</p> <p>1.1 Selección de distritos y comunidades beneficiadas</p> <p>1.2 Encuesta de línea de base en los poblados seleccionados</p> <p>1.3 Dimensionamiento de intervenciones</p>	<p>1.1 Labor de especialista de desarrollo</p> <p>1.2 Supervisores de campo, Viáticos, materiales impresos. Capacitación de encuestadores.</p> <p>1.3 Labor de especialista de desarrollo</p>
		<p>Actividad 2. Monitoreo y Evaluación de resultados</p> <p>2.1 Viajes de supervisión de resultados</p>	<p>2.1 Labor de especialista de desarrollo, viáticos.</p>

Resultado esperado: Diseño y aplicación de políticas de lucha contra la pobreza			
Indicador de resultados: Por lo menos una estrategia contra la pobreza, diseñada y en curso de aplicación			
Línea de servicio MYFF que se aplica: Iniciativas locales de lucha contra la pobreza, incluyendo microfinanzas			
Estrategia de asociación			
Nombre e identificación del Proyecto: Apoyo en la Implementación, Monitoreo y Evaluación de la Intervención del Programa Sembrando, aplicando el instrumento de línea de base			
Productos esperados	Resultado año 2009	Actividades	Insumos
Establecimiento de una base técnica que permita asegurar la intervención efectiva de la institución a través del monitoreo y evaluación de la intervención, empleando la herramienta diseñada de línea de base	<p>3.1 Focalización adecuada</p> <p>3.2 Definición de indicadores de impacto</p> <p>3.3 Identificación de recursos requeridos</p>	<p><u>Actividad 3: Definición de alcances de la intervención.</u></p> <p>3.1 Selección de distritos y comunidades beneficiarias</p> <p>3.2 Encuesta de línea de base en los poblados seleccionados</p> <p>3.3 Dimensionamiento de intervenciones</p> <p><u>Actividad 2: Monitoreo y Evaluación de resultados</u></p> <p>2.1 Viajes de supervisión de resultados</p> <p>2.2 Ejecución de encuesta de línea de base de evaluación de impacto a 3,000 familias</p>	<p>3.1 Labor de especialista de desarrollo</p> <p>3.2 Supervisores de campo. Viáticos, materiales impresos. Capacitación de encuestadores</p> <p>3.3 Labor de especialista de desarrollo</p>
	<p>2.1 Supervisión de avance y acciones correctivas</p> <p>2.2 Verificación de avance de intervenciones del año anterior</p> <p>2.3 Aplicación de línea de base de evaluación de impacto a 3,000 familias</p>	<p><u>Actividad 4: Intervención social</u></p> <p>4.1 Entrega de insumos e involucramiento de beneficiarios</p>	<p>2.1 Labor de especialista de desarrollo, viáticos.</p> <p>2.2 Movilidad, viáticos. Personal de supervisión</p> <p>2.3 Movilidad, viáticos, materiales impresos. Personal de supervisión de trabajo de campo. Capacitación de encuestadores, materiales y útiles</p>
	<p>4.1 Instalación de 12,000 cocinas mejoradas y letrinas</p>		<p>4.1 Traslado de equipos, personal de apoyo logístico y distribución Movilidad, viáticos</p>

	<p>4.2 Entrega de complementos nutricionales iniciales</p> <p>4.3 Generación de capacidades para superar desnutrición</p> <p>5.1 Mejora de herramientas de productividad</p> <p>5.2 Generación de capacidades para mejorar productividad</p>	<p>4.2 Deparasitado, vacunas y suplementos nutricionales</p> <p>4.3 Capacitación en hábitos saludables y bio-huertos</p> <p><u>Actividad 5. Intervención productiva</u></p> <p>5.1 Entrega de arados de metal, semillas mejoradas, riego</p> <p>5.2 Capacitación en uso de herramientas y técnicas de siembra y riego</p>	<p>4.2 Personal médico. Traslado de medicinas. Movilidad, viáticos, materiales impresos. Personal de apoyo logístico</p> <p>4.3 Labor de pedagoga. Viáticos, materiales impresos.</p> <p>5.1 Labor de ingenieros y personal de capacitación. Viáticos, impresos.</p> <p>5.2 Labor de ingenieros y personal de capacitación. Viáticos, impresos</p>
--	--	---	--

Resultado esperado: Diseño y aplicación de políticas de lucha contra la pobreza			
Indicador de resultados: Por lo menos una estrategia contra la pobreza, diseñada y en curso de aplicación			
Línea de servicio MYFF que se aplica: Iniciativas locales de lucha contra la pobreza, incluyendo microfinanzas			
Estrategia de asociación			
Nombre e identificación del Proyecto: Apoyo en la Implementación, Monitoreo y Evaluación de la Intervención del Programa Sembrando, aplicando el instrumento de línea de base			
Productos esperados	Resultado año 2010	Actividades	Insumos
Establecimiento de una base técnica que permita asegurar la intervención efectiva de la institución a través del monitoreo y evaluación de la intervención, empleando la herramienta diseñada de línea de base	3.1 Focalización adecuada 3.2 Definición de indicadores de impacto 3.3 Identificación de recursos requeridos	Actividad 3: Definición de alcances de la intervención. 3.1 Selección de distritos y comunidades beneficiadas 3.2 Encuesta de línea de base en los poblados seleccionados 3.3 Dimensionamiento de intervenciones Actividad 2: Monitoreo y Evaluación de resultados	3.1 Labor de especialista de desarrollo 3.2 Supervisores de campo. Viáticos, materiales impresos. Capacitación de encuestadores 3.3 Labor de especialista de desarrollo
	2.1 Supervisión de avance y acciones correctivas 2.2 Verificación de avance de intervenciones del año anterior 2.3 Aplicación de línea de base de evaluación de impacto a 4.000 familias	2.1 Viajes de supervisión de resultados 2.2 Ejecución de encuesta de línea de base de evaluación de impacto a 3.000 familias	2.1 Labor de especialista de desarrollo, viáticos. 2.2 Movilidad, viáticos. Personal de supervisión 2.3 Movilidad, viáticos, materiales impresos. Personal de supervisión de trabajo de campo. Capacitación de encuestadores, materiales y útiles.
	4.1 Instalación de 5.000 cocinas mejoradas y letrinas	Actividad 4: Intervención social 4.1 Entrega de insumos e involucramiento de beneficiarios	4.1 Traslado de equipos, personal de apoyo logístico y distribución Movilidad, viáticos

	<p>4.2 Entrega de complementos nutricionales iniciales</p> <p>4.3 Generación de capacidades para superar desnutrición</p>	<p>4.2 Deparasitado, vacunas y suplementos nutricionales</p> <p>4.3 Capacitación en hábitos saludables y bio-huertos</p> <p>Actividad 5. Intervención productiva</p> <p>5.1 Entrega de arados de metal, semillas mejoradas, riego</p> <p>5.2 Capacitación en uso de herramientas y técnicas de siembra y riego</p>	<p>4.2 Personal médico, Traslado de medicinas, Movilidad, viáticos, materiales impresos. Personal de apoyo logístico</p> <p>4.3 Labor de pedagoga, Viáticos, materiales impresos</p>
	<p>5.1 Mejora de herramientas de productividad</p> <p>5.2 Generación de capacidades para mejorar productividad</p>		<p>5.1 Labor de ingenieros y personal de capacitación, Viáticos, impresos.</p> <p>5.2 Labor de ingenieros y personal de capacitación, Viáticos, impresos</p>

Resultado esperado: Diseño y aplicación de políticas de lucha contra la pobreza			
Indicador de resultados: Por lo menos una estrategia contra la pobreza, diseñada y en curso de aplicación			
Línea de servicio MYFF que se aplica: Iniciativas locales de lucha contra la pobreza, incluyendo microfinanzas			
Estrategia de asociación			
Nombre e identificación del Proyecto: Apoyo en la Implementación, Monitoreo y Evaluación de la Intervención del Programa Sembrando, aplicando el instrumento de línea de base			
Productos esperados	Resultado año 2008	Actividades	Insumos
Establecimiento de una base técnica que permita asegurar la intervención efectiva de la institución a través del monitoreo y evaluación de la intervención, empleando la herramienta diseñada de línea de base	3.1 Focalización adecuada 3.2 Definición de indicadores de impacto 3.3 Identificación de recursos requeridos	<u>Actividad 3: Definición de alcances</u> 3.1 Selección de distritos y comunidades beneficiadas 3.2 Encuesta de línea de base en los poblados seleccionados 3.3 Dimensionamiento de intervenciones	3.1 Labor de especialista de desarrollo 3.2 Supervisores de campo, Viáticos, materiales impresos, Capacitación de encuestadores 3.3 Labor de especialista de desarrollo
	2.1 Supervisión de avance y acciones correctivas	<u>Actividad 2: Monitoreo y Evaluación de resultados</u> 2.1 Visas de supervisión de resultados	2.1 Labor de especialista de desarrollo, viáticos.
	4.1 Instalación de 12,000 cocinas mejoradas y letrinas 4.2 Entrega de complementos nutricionales iniciales 4.3 Generación de capacidades para superar desnutrición	<u>Actividad 4: Intervención social</u> 4.1 Entrega de insumos e involucramiento de beneficiarios 4.2 Deparastado, vacunas y suplementos nutricionales 4.3 Capacitación en hábitos saludables y construcción de bio-huertos	4.1 Traslado de equipos, personal de apoyo logístico y distribución Movilidad, viáticos 4.2 Personal médico, Traslado de medicina, Movilidad, viáticos, materiales impresos. Personal de apoyo logístico 4.3 Labor de pedagoga, Viáticos, materiales impresos.

<p>5.1 Mejoramiento de herramientas de productividad</p> <p>5.2 Generación de capacidades para mejorar productividad</p>	<p>Actividad 5: Intervención productiva</p> <p>5.1 Entrega de arados de metal, semillas mejoradas, riego</p> <p>5.2 Capacitación en uso de herramientas y técnicas de siembra y riego</p>	<p>6.1 Labor de ingenieros y personal de capacitación . Viáticos, impresos.</p> <p>6.2 Labor de ingenieros y personal de capacitación . Viáticos, impresos</p>
--	--	--

5. PLAN DE TRABAJO ANUAL -AWP

AÑO 2007

PRODUCTOS ESPERADOS DEL CP	ACTIVIDADES PLANIFICADAS	CALENDARIO				INSUMOS	RESPONSABLE	PRESUPUESTO PREVISTO		
		T1	T2	T3	T4			Fuente de fondos	Partida presup.	Importe
Establecimiento de una base técnica que permita asegurar la intervención efectiva de la institución a través del monitoreo y evaluación de la intervención, empleando la herramienta diseñada de línea de base	<u>Actividad 1. Elaboración de Línea de Base</u> 1.1 Desarrollo del Instrumento y Metodología de Línea de Base 1.2 Selección de distritos y comunidades beneficiadas 1.3 Encuesta de línea de base en los poblados seleccionados 1.4 Dimensionamiento de intervenciones					Viajes y viáticos			71600	3,860.93
						Contrato de servicios			72100	3.86
						Materiales y bienes			72300	571.67
						Equipo AV y de Comunicaciones			72400	443.40
						Suministros			72500	254.53
						Equipo de tecnología de información	ITYF		72800	28.94
						Alquiler y mantenimiento de Equipos			73400	1,860.80
						Costos de producción			74200	551.72
						Gastos misceláneos			74600	6181.11
						Gastos administrativos			75100	500.00
									71300	70,283.04
						Consultores Nacionales	ITYF		75100	2,460.00
						Gastos administrativos				
		TOTAL								

TOTAL							132.395
4.1 Entrega de insumos e involucramiento de beneficiarios 4.2 Deparásitado, vacunas y suplementos nutricionales 4.3 Capacitación en hábitos saludables y construcción de bio-huertos Actividad 5: Intervención productiva 5.1 Entrega de arados de metal, semillas mejoradas, riego 5.2 Capacitación en uso de herramientas y técnicas de siembra y riego				distribución Movilidad, viáticos 4.2 Personal médico, Traslado de medicinas, Movilidad, viáticos, materiales impresos, Personal de apoyo logístico 4.3 Labor de pedagoga, Viáticos, materiales impresos.	75100	1.029	
				5.1 Labor de ingenieros y personal de capacitación, Viáticos, impresos.	71300	19.400	
			ITYF	PNUD	75100	679	

5. PLAN DE TRABAJO ANUAL –AWP
AÑO 2009

PRODUCTOS ESPERADOS DEL CP	ACTIVIDADES PLANIFICADAS	CALENDARIO				INSUMOS	RESPONSABLE	PRESUPUESTO PREVISTO	
		T1	T2	T3	T4			Fuente de fondos	Partida presup.
1 Establecimiento de una base técnica que permita asegurar la intervención efectiva de la institución a través del monitoreo y evaluación de la intervención, empleando la herramienta diseñada de línea de base	Actividad 3: Definición de alcances de la intervención					3.1 Labor de especialista de desarrollo		71300	22.259
	3.1 Selección de distritos y comunidades beneficiadas.					3.2 Supervisores de campo. Viáticos, materiales impresos.		71600	14.280
	3.2 Encuesta de línea de base a 12.000 familias	X				3.3 Labor de especialista de desarrollo	PNUD	72500	290
	3.3 Dimensionamiento de intervenciones							73400	6.200
								74200	2.960
								74500	40
								75100	1.611
2.1 Monitoreo y Evaluación de resultados	2.1 Viajes de supervisión de resultados					2.1 Labor de especialista de desarrollo, viáticos.		71300	7.950
	2.2 Verificación de avance de intervenciones del año anterior	X	X			2.2 Movilidad, viáticos	PNUD	71600	3.980
2.3 Aplicación de línea de base de evaluación de impacto a 3.000 familias	2.4 Auditoría							73400	1.550
Actividad 4: Intervención social	4.1 Entrega de insumos e involucramiento de beneficiarios							74200	542
	4.2 Deparastado, vacunas y suplementos nutricionales			X				74100	2500
	4.3 Capacitación en hábitos saludables y construcción de bio-huertos			X				75100	579
								71300	28.452
								75100	996

	<p>Actividad 5: Intervención productiva</p> <p>5.1 Entrega de arados de metal, semillas mejoradas, riego</p> <p>5.2 Capacitación en uso de herramientas y técnicas de siembra y riego</p>			<p>5.1 Labor de ingenieros y personal de capacitación</p> <p>. Viáticos, impresos.</p>	<p>ITYF</p>	<p>PNUD</p>	<p>71300</p> <p>75100</p>	<p>18,780</p> <p>658</p>
<p>TOTAL</p>								
								<p>113,617,00</p>

5. PLAN DE TRABAJO ANUAL -AWP

AÑO 2010

PRODUCTOS ESPERADOS DEL CP	ACTIVIDADES PLANIFICADAS	CALENDARIO				INSUMOS	RESPONSABLE	PRESUPUESTO PREVISTO		
		T1	T2	T3	T4			Fuente de fondos	Partida presup.	Importe
		1. Establecimiento de una base técnica que permita asegurar la intervención efectiva de la institución a través del monitoreo y evaluación de la intervención, empleando la herramienta diseñada de línea de base	<p>Actividad 3: Definición de alcances de la intervención</p> <p>3.1 Selección de distritos y comunidades beneficiadas</p> <p>3.2 Encuesta de línea de base a 5,000 familias</p> <p>3.3 Dimensionamiento de intervenciones.</p>		X					<p>3.1 Labor de especialista de desarrollo</p> <p>3.2 Supervisores de campo. Viáticos, materiales impresos. Capacitación de enuestadores</p> <p>3.3 Labor de especialista de desarrollo</p>
	<p>Actividad 2: Monitoreo y Evaluación de resultados</p> <p>2.1 Viajes de supervisión de resultados</p> <p>2.2 Verificación de avance de intervenciones del año anterior</p> <p>2.3 Aplicación de línea de base de evaluación de impacto a 3,000 familias</p> <p>2.4 Sistematización de la metodología y de lecciones aprendidas.</p> <p>2.5 Auditoría.</p>					<p>2.1 Labor de especialista de desarrollo, viáticos.</p> <p>2.2 Movilidad, viáticos</p>	ITYF	<p>PNUD</p>	<p>71300</p> <p>71600</p> <p>73400</p> <p>74200</p>	<p>10,500</p> <p>3,866</p> <p>1,600</p> <p>560</p>
	Actividad 4: intervención social		X	X		4.1 Traslado de equipos, personal de apoyo logístico y	ITYF	<p>PNUD</p>	<p>71300</p>	<p>19,313</p>

	<p>4.1 Entrega de insumos e involucramiento de beneficiarios</p> <p>4.2 Deaparastado, vacunas y suplementos nutricionales</p> <p>4.3 Capacitación en hábitos saludables y construcción de bio-huertos</p> <p>Actividad 5: Intervención productiva</p> <p>5.1 Entrega de arados de metal, semillas mejoradas, riego</p> <p>5.2 Capacitación en uso de herramientas y técnicas de siembra y riego</p>	<p>distribución Movilidad, viáticos</p> <p>4.2 Personal médico. Traslado de medicinas. Movilidad, viáticos, materiales impresos</p> <p>Personal de apoyo logístico</p> <p>4.3 Labor de pedagogía. Viáticos, materiales impresos.</p>	<p>ITYF</p>	<p>PNUD</p>	<p>75100</p>	<p>676</p> <p>14,063</p> <p>493</p>
Total						80,788.00

6. Arreglos de gestión

El marco legal y las normas que rigen la ejecución del presente proyecto están comprendidas en el Manual de Gestión de Proyectos del PNUD.

Este proyecto formará parte del Programa Sembrando y se respalda en la solicitud formulada por la Presidencia del Consejo de Ministros, mediante el Oficio N° 018-2007-PCM/DM, del 08 de enero.

Este proyecto cuenta con el antecedente de la suscripción del Proyecto "Ciudadanos Invisibles".

El ITYF será responsable de la ejecución de los estudios de línea de base, que será financiada por PNUD. Además, PNUD asume la responsabilidad de capacitar al personal técnico de ITYF en las técnicas de los estudios de línea de base, así como la supervisión de su ejecución y el monitoreo de sus resultados:

Actividad	Responsabilidades	ITYF	PNUD
Planificación de intervención	Determinación de la cantidad de intervenciones que se ejecutarán por año	X	
	Selección de centros poblados que se intervendrán anualmente	X	
Organización de intervenciones	Cronograma anual de trabajo	X	
	Designación de responsables de intervención por provincia a intervenir	X	
	Capacitación sobre diseño de línea de base		X
	Viajes exploratorios para verificar las condiciones de vida de centros poblados	X	
	Suscripción de convenios con autoridades locales y líderes comunales	X	
	Elaboración de formularios y material para línea de base	X	
	Selección de encuestadores	X	
	Capacitación a encuestadores		X
Operación	Ejecución de encuestas de campo	X	
	Supervisión de la encuesta		X
	Crítico-verificación de encuestas tomadas		X
	Procesamiento de encuestas		X
	Análisis de resultados de encuestas		X
Monitoreo	Visitas de supervisión de avance de resultados		X
	Encuestas de línea de base de evaluación de impacto	X	
	Supervisión de la encuesta		X
	Crítico-verificación de encuestas tomadas		X
	Procesamiento de encuestas		X
	Análisis de resultados de encuestas		X

Dado que las metodologías de ejecución y análisis de línea de base son poco difundidas en el país, el PNUD actuará como organismo promotor, basado en su amplia experiencia en este tipo de estudios.

Por su parte, el ITYF se compromete a disponer de especialistas en temas de desarrollo, que puedan recibir la capacitación y garantizar la sostenibilidad de estos estudios, al término del proyecto.

PNUD destacará a un especialista en estudios de línea de base, para que atienda las labores indicadas de entrenamiento, supervisión de ejecución y monitoreo de resultados.

El proyecto estará constituido por las siguientes posiciones:

Presidencia del ITYF	Responsable de definir los objetivos y estrategias de intervención
Dirección ejecutiva	Responsable de la gestión del proyecto: organización de las intervenciones
Dirección de planeamiento	Responsable del diseño de las intervenciones, definición de metas a lograr por cada intervención y reporte de resultados al PNUD
Dirección del trabajo de campo	Responsable de la ejecución de las intervenciones y selección de promotores de campo
Dirección administrativa	Responsable de la asignación de recursos para el proyecto y de documentar su ejecución
Dirección de capacitación	Responsable de la capacitación de personal de campo y de promotores de campo
Monitores de campo	Responsables de implementar la vinculación, convocatoria y motivación de la población

7. Monitoreo y evaluación

Análisis de riesgo

Dimensión / Factor	Variables	Definición del riesgo	Descripción medidas de mitigación
Contexto	Contexto político	Oposición política	Convenios de colaboración con todas las autoridades, sin preferencias políticas, ni partidarias
	Contexto del sector público	Ineficiencia de los servicios locales que impidan articular planes educativos y de salud	Convenios institucionales suscritos con Ministerios y Gobiernos Regionales incluyen la elaboración y entrega de informes a las instancias correspondientes sobre deficiencias detectadas, para su revisión
	Previsibilidad de financiamiento		
Capacidad institucional	Relevancia político institucional del Asociado en Implementación		
	Capacidad operacional (recursos asignados)		
	Procedimientos internos	Retraso en la curva de aprendizaje del personal ITYF, sobre las técnicas proveídas por PNUD	Selección de personas con capacidades y experiencia reconocida
Complejidad del proyecto	Cantidad de transacciones	39.000 familias beneficiarias	Disposición de recursos humanos y organizacionales adecuados
	Número actores institucionales involucrados		
	Número de jurisdicciones involucradas		

Plan de monitoreo 2007

Producto	Actividades críticas	Meta anual de producto	Indicadores	Medio de verificación	Periodicidad
1.1 Tener un conocimiento objetivo de la situación de los centros poblados antes de la intervención, mediante línea de base inicial a 10,000 familias intervenidas	1.1.1 Viajes exploratorios a los centros poblados	Realización de viajes a todos los distritos intervenidos	Cantidad de viajes efectuados	Informes de viajes efectuados	al 31/05/07
	1.1.2 Ejecución de encuesta de línea de base inicial	Encuestar a 10,000 familias	Cantidad de encuestas ejecutadas	Informe de encuestas realizadas	al 30/06/07
	1.1.3 Procesamiento de encuestas	Procesar datos del año 2006	Cantidad de encuestas procesadas	Informe de encuestas procesadas en INEI	al 31/08/07
	1.1.4 Análisis de resultados de encuesta de línea de base	Efectuar informe de indicadores de línea de base	Cantidad de informes presentados	Informes publicados	al 30/09/07

Plan de monitoreo 2008

Producto	Actividades críticas	Meta anual de producto	Indicadores	Medio de verificación	Periodicidad
1.1 Tener un conocimiento objetivo de la situación de los centros poblados antes de la intervención, mediante estudio línea de base inicial a 12,000 familias intervenidas	1.1.1 Realización de viajes exploratorios a los centros poblados	Realización de viajes a todos los distritos intervenidos	Cantidad de viajes efectuados	Informes de viajes efectuados	al 31/05/08
	1.1.2 Ejecución de encuesta de línea de base inicial	Encuestar a 12,000 familias	Cantidad de encuestas ejecutadas	Informe de encuestas realizadas	al 30/06/08
	1.1.3 Análisis de resultados de línea de base	Efectuar informe de indicadores de línea de base	Cantidad de informes presentados	Informes publicados	al 30/09/08
1.2 Ejecución de monitoreo a las intervenciones	1.2.1 Viajes de supervisión a los centros poblados intervenidos el año anterior	Efectuar la supervisión de los resultados alcanzados en los indicadores de impacto	Niveles de desnutrición, de salubridad y de producción	Informes de supervisión	al 30/06/08

Plan de monitoreo 2009

Producto	Actividades críticas	Meta anual de producto	Indicadores	Medio de verificación	Periodicidad
1.1 Tener un conocimiento objetivo de la situación de los centros poblados, mediante estudio línea de base inicial a 12,000 familias	1.1.1 Realización de viajes exploratorios a los centros poblados	Realización de viajes a todos los distritos intervenidos	Cantidad de viajes efectuados	Informes de viajes efectuados	al 31/05/09
	1.1.2 Ejecución de encuesta de línea de base inicial	Encuestar a 12,000 familias	Cantidad de encuestas ejecutadas	Informe de encuestas realizadas	al 30/06/09
	1.1.3 Análisis de resultados línea de base	Efectuar informe de indicadores de línea de base	Cantidad de informes presentados	Informes publicados	
1.2 Ejecución de monitoreo a las intervenciones	1.2.1 Viajes de supervisión a los centros poblados intervenidos el año anterior	Efectuar la supervisión de los resultados alcanzados en los indicadores de impacto	Niveles de desnutrición, de salubridad y de producción	Informes de supervisión	al 31/10/09
1.3 Evaluar resultados de intervenciones	1.3.1 Ejecución de encuesta de línea de base de evaluación de impacto	Encuestar a 3,000 familias	Cantidad de encuestas ejecutadas	Informe de encuestas realizadas	al 30/06/09

Plan de monitoreo 2010

Producto	Actividades críticas	Meta anual de producto	Indicadores	Medio de verificación	Periodicidad
1.1 Tener un conocimiento objetivo de la situación de la intervención, mediante estudio línea de base inicial a 5,000 familias	1.1.1 Realización de viajes exploratorios a los centros poblados	Realización de viajes a todos los distritos intervenidos	Cantidad de viajes efectuados	Informes de viajes efectuados	al 31/05/10
	1.1.2 Ejecución de encuesta de línea de base inicial	Encuestar a 5,000 familias	Cantidad de encuestas ejecutadas	Informe de encuestas realizadas	al 30/06/10
	1.1.3 Análisis de resultados de línea de base	Efectuar informe de indicadores de línea de base	Cantidad de informes presentados	Informes publicados	al 30/09/10
1.2 Ejecución de monitoreo a las intervenciones	1.2.1 Viajes de supervisión a los centros poblados intervenidos el año anterior	Efectuar la supervisión de los resultados alcanzados en los indicadores de impacto	Niveles de desnutrición, de salubridad y de producción	Informes de supervisión	al 31/10/10
	1.3 Evaluar resultados de intervenciones	1.3.1 Ejecución de encuesta de línea de base de evaluación de impacto	Encuestar a 3,000 familias	Informe de encuestas realizadas	al 30/06/10

Anexo 1

Cronograma 2008

Etapa	Procedimiento	Fechas
Definición de alcances de la intervención		
Selección de distritos a intervenir	En base a mapa de pobreza, IDH	enero - febrero
Identificación de poblados con mayores carencias	Visita de inspección	marzo - abril
Evaluación de situación económica y social de las familias	Encuesta de línea de base	
	Ejecución de acciones de salud	abril - mayo
Dimensionamiento de la intervención	Procesamiento de resultado de las encuestas	mayo - junio
Compromiso con población beneficiada	Suscripción de convenio de aceptación de intervención y responsabilidades comunes	abril - mayo
Selección y capacitación de promotores	Identificación de pobladores que tengan mayores condiciones y voluntad de trabajar.	abril - mayo
	Capacitación sobre la construcción y uso de cocinas y letrinas	abril - mayo
Intervención social		
Fabricación de adobes	Actividad realizada por los beneficiarios, con la dirección de los promotores	mayo - julio
Entrega de insumos para cocinas y letrinas	Entrega a beneficiarios, previa verificación de la fabricación de adobes.	mayo - julio
Construcción de cocinas mejoradas	Actividad realizada por los beneficiarios, con la dirección de los promotores	mayo - agosto
Capacitación sobre hábitos de salud e higiene	Charlas a personal de centros de salud.	agosto - setiembre
	Entrega de separatas de contenidos educativos a los profesores	agosto - setiembre
Concurso de estímulo a las familias/comunidades	Visita a centros poblados, evaluación y premiación por distrito	setiembre
Desparasitado de la población y entrega de "estrellitas" y complementos nutricionales	Visitas con apoyo de los centros de salud.	setiembre
Construcción de bio-huertos familiares	Capacitación a promotores sobre la construcción y uso de bio-huertos.	setiembre - octubre
	Entrega de insumos para la fabricación de bio-huertos	setiembre - octubre
	Construcción por parte de los pobladores de los bio-huertos, con la dirección de los promotores.	setiembre - octubre
	Entrega de semillas mejoradas.	setiembre - octubre
Capacitación sobre salud, higiene y nutrición	Visita a comunidades	setiembre

Intervención productiva		
Organización de distribución de arados por grupos de cinco familias	Coordinación con representantes comunales	abril - mayo setiembre- diciembre
Entrega y capacitación de uso de arados	Con el apoyo de proveedor	abril - mayo setiembre- diciembre
Evaluación de resultados		
Supervisión de avance y toma de acciones correctivas	Visitas a comunidades y elaboración de informes	octubre - diciembre

Anexo 2

Zonas de Intervención Definidas para 2008

Beneficiarios 2008

DEPARTAMENTO	Provincias	Distritos	Centros Poblados	Familias
Con apoyo del PNUD				
La Libertad	1	4	139	9,109
Lambayeque	1	1	47	1,335
Lima	5	11	51	2,440
	Total	16	237	12,884
Sin apoyo del PNUD				
Amazonas	2	7	58	2,230
Cajamarca	2	3	48	4,946
	Total	10	106	7176
	Total general	26	343	20,060

Con el apoyo del PNUD se cubre la intervención a 12,000 familias (con una proyección inicial de 12,884, que se ajustarán luego de la encuesta de línea de base), en las regiones de La Libertad, Lambayeque y Lima.

El programa "Sembrando" proyecta intervenir, además en Amazonas y Cajamarca.

A continuación se detallan los distritos y centros poblados incluidos en La Libertad, Lambayeque y Lima

LA LIBERTAD -2008

N°	PROVINCIA	DISTRITO	CENTROS POBLADOS	FAMILIAS
1	SANCHEZ CARRION	MARCABAL	EL SURO	92
2			FUSTAN ALTO	36
3			FUSTAN BAJO	23
4			CURGOS DE FUSTAN	26
5			QUINJAL	33
6			SHALCAPATA	101
7			LLUCHUBAMBA	117

8			PURUMARCA	66
9			CHUYPAN	58
10			NARANJOPAMPA	55
11			LOCABAMBA	60
12			SAN MIGUEL	127
13			NAYGUAPATA	48
14			SHITA	47
15			LA PAUCA	38
16			HUACHACCHAL	115
17			PIEDRA GRANDE	49
18			HABAS HORCO	66
19			TRANCAPAMPA	60
20			COMADAY	60
21			MATARA	32
22			SHAYAPUAYCO	140
23			CHUNGAL MAJADA	63
24			CHAQUILBAMBA	100
25			RODEOPAMPA	80
26			CUSHURO DE PAMPATAC	130
27			SAN FERNANDO	45
28			EL DESVIO	41
29			CACHUR ALTO	49
30			PURUMARCA	18
SUBTOTAL				1975
31			ARICAPAMPA	189
32			ARAGOSTAY	97
33			CUIN	51
34			MOLINO VIEJO	92
35			CHINACPAMPA	59
36			SITABAMBITA	101
37			CRUZ QUILDE	61
38			SAN ANTONIO	25
39			CRUZ DE RAFAYAN	50
40			HUAMANMARCA	63
41			NARANJO	13
42			COCHORCO	83
43	SANCHEZ CARRION	COCHORCO	CHAMANACUCHO	18
44			PAMPAMARCA	52
45			BACAS	114
46			ACEQUIA PUNTA	11
47			SHIGUES	12
48			SAN ISIDRO	44
49			CORRALES	54
50			SOQUIAN	120
51			ASNOPAMPA	28
52			CACHIMARCA	81
53			SUCCHAMARCA	67
54			PAUCAPAMPA	30
55			CERRO GRANDE	64
SUBTOTAL				1579

56	SANCHEZ CARRION	SARTIMBAMBA	SAN FELIPE I	115
57			PUCARA	11
58			PUEBLO LIBRE	40
59			HUACHIMIN	12
60			SAN MARTIN	81
61			LLOQUE BLANCO	45
62			HUALLAO	52
63			SAN ALFONSO	93
64			LA VAQUERIA	26
65			CHEPIS	14
66			LA CAPILLA	60
67			COLLONA	71
68			CHUGURBAMBA	91
69			HUAMANMARCA	23
70			LLAUPUY	47
71			LA VICTORIA	157
72			HUALANGO	39
73			PUCABAMBA	114
74			SANTA ELENA	19
75			LA VERBENA	11
76			SANTA BARBARA	54
77			SHOCO	13
78			LOS TAYOS	15
79			MANANCANCHO	52
80			QUILCA GRANDE	30
81			LA JALCA	40
82			EL TORNO	16
83			SAN MATEO	53
84			CUIN	17
85			PAMPA GRANDE	26
86			GANZUL	35
87			TAYANGO	22
88			BELLAVISTA	25
89			MOROCHO	11
90			MANZANO PATA	17
91			TALPO	27
92			LANLA	35
93			SITAPUQUIO	17
94			CACHO	35
95			PURPURO	11
96			CHILCAPAMPA	17
97			CACHIPAMPA	99
98			SARTIN GRANDE	47
99			CAPULI	16
100			HUACHACCHAL	52
101			YERBA BUENA	14
102			SAN FELIPE II	61
103			SAN JOSE	15
104			EL GRANERO	29
105			POMABAMBA	65
106	EL TRIUNFO	52		
107	LOS TALLOS	15		

108			LA JALCA	26
109			CARDONAL	40
110			SACAY	33
111			TAYANGO	66
112			HUANGALE	32
113			SULPUY	17
SUB TOTAL				2366
114	SANCHEZ CARRION	HUAMACHUCO	MARCOCHUGO	80
115			LA CONGA	129
116			PALLAR ALTO	163
117			SANJAPAMPA	70
118			CAPULI	176
119			PUENTE PIEDRA	155
120			LLAMPA	128
121			COIPIN	71
122			WIRACOCHAPAMPA	158
123			YANAC	79
124			CAHUADAN	79
125			URPAY	142
126			CHOCHOCONDA	102
127			SANTA CRUZ	34
128			QUINTA ALTA	73
129			LA COLPA	300
130			CHOQUIZONGUILLO	270
131			COYUCHURO	34
132			CULICANDA	151
133			YAMOBAMBA	131
134			CUMUMBAMBA	103
135	LA ARENA	190		
136	CUSHURO	53		
137	LA FLORIDA	155		
138	LA RAMADA	87		
139		AGUA BLANCA	74	
SUB TOTAL				3187
TOTAL				9109

LAMBAYEQUE 2008

N°	Provincia	Distrito		Familias
1	FERREÑAFE	CAÑARIS	Alcanfor	32
2			Alizal	24
3			Atunpampa	57
4			Cagrejera	22
5			Cerro Negro	0
6			Chillasque	55
7			Chirimoya Pampa	13
8			El Cedro	23
9			El Chorro	12
10			El Espino	8
11			El Molino	14

12		Hierba Buena	50
13		Huacapampa	110
14		Hualte	39
15		Huamachuco	24
16		Huarhuarcucho	58
17		Illambe	44
18		La Laguna	35
19		La Palma	29
20		La Sábila	13
21		Laño Loma	11
22		Lique	18
23		Machucará	66
24		Mollepampa	52
25		Naranjo	11
26		Nueva Esperanza	17
27		Olós	22
28		Patacio	26
29		Palo Blanco	40
30		Pampa Grande	31
31		Pillona	8
32		Pishcolpampa	16
33		Químua	40
34		San Cristóbal	89
35		San José	25
36		San José Obrero	15
37		San Lorenzo El Alumbre	28
38		San Miguel	11
39		San Vicente	10
40		Santa Elena	41
41		Seg Seg	20
42		Taurimarca	43
43		Tierra Colorada	10
44		Tute	56
45		Villa Rumi	29
46		San Juan de Yoyoca	0
47		Zuzu Pampa	14
TOTAL			1335

LIMA -2008

N°	PROVINCIA	DISTRITO	CENTROS POBLADOS	FAMILIAS
1	OYON	CHOCAMARCA	QUILCA	38
			sub-total	38
2	HUAURA	AMBAR	HUACAN	97
3			COCHAHUAIN	36
4			ARCATA *	33
5			HUAYAMAJAN	20
6			AYNACA *	84
7			YACANCA PANHUAY	21
8			SOQUE *	22
			sub-total	389
9	CAJATAMBO	COPA	COPA	256
10			PUQUIAN	107
11			TUPIOC	31
12			HUAYLLAPA	123
13		GORGOR	RAJANYA	47
14			SHISHIN	32
15			AHUAS	31
			sub-total	627
16	YAUYOS	LINCHA	COCHAMARCA	27
17		MADEAN	VIZCAYA	47
18			PARIONILLA	16
19		VIÑAC	CRUZ PAMPA	22
20			PICUNSA	35
21			ASTUMARCA	29
22			APURI	61
23			HUAYCHAUCANA	23
24			PAMPA UÑA	30
25			MARCALLA	23
26			GRAU	56
27			PIRHUAYOC	39
28			PAMPA ROSARIO	34
29			ESMERALDA	38
30			TAMBOPATA	44
31			CASABLANCA	21
32			YURACSAYHUA	19
33			LA FLORIDA	81
34			HUANOCHICCHE	21
35			FLORIDA ALTA	27
			sub-total	693
36	HUAROCHIRI	MARIATANA	SANTA ROSA DE CAPUTISH	42
37			CHICHACARA	26
38			SANTA CRUZ DE PULACAMA	46
39			VILLA PAMPILLA	29
40			CUCULI	37

41		LLAQUIMASCA	33	
42		CHAMPUANA	25	
43		SAN JUAN DE PACOTA	65	
44	SAN ANDRES DE TUPICOCHA	SANTA ROSA DE HUARIQUINCANCHE	20	
45		CULLPE	22	
46		MACAZAN	32	
47	SAN DAMIAN	QUILQUICHACA	20	
48		SANTA ROSA	46	
49		SUNICANCHA	173	
50	CUENCA	SAN MARTIN DE ORCOCOTO	28	
51		LANCHI	49	
			Sub-total	693
			Total	2440

Anexo 3

Zonas de intervención proyectadas para 2009 y 2010

2009

Huancavelica	4,000
La Libertad	4,000
Piura	2,000
Lima	2,000
	12,000

2010

Huancavelica	2,000
Junín	2,000
Huánuco	1,000
	5,000

Esta programación se ajustará durante la primera etapa de la intervención de cada año

Anexo 4

PLAN DE ADQUISICIONES AÑO 2009

Nombre y número del Programa/Proyecto:

Apoyo en la Implementación, Monitoreo y Evaluación de la Intervención del Programa Sembrando
00346770

Cuenta Presupuestal	Descripción	Monto Estimado USD x 000	Monto contratado USD x 000	Tipo de Competencia	Método de Adquisición	Tipo de Contrato	Fecha estimada inicio proceso SDC IAL/SDP	Fecha estimada recepción/apertura de ofertas/propuestas	Fecha estimada adjudicación del contrato (CAP/CRAA)	Fecha estimada término del contrato	Comentarios
1	Obras civiles										
	Subtotal 1	0.0									
2	Servicios de Consultoría										
	Subtotal 2	0.0									
3	Bienes										
	Subtotal 3	0.0									
4	Suministros										
72500	Útiles de oficina y material		2.9	CD	SDC	Suma Alzada					
72500	Publicaciones		1.0	CD	SDC	Suma Alzada					
	Subtotal 4	3.9									
	TOTAL (1 + 2 + 3 + 4)	3.9									

Glosario:

- CD: Contratación Directa
- SDC: Solicitud de Cotización (Para contratos > USD2,500 < USD100,000)

Anexo 5

Detalle de plan de adquisiciones 2008

Conceptos	cantidad	costo unitario	Total US\$	Fecha de adquisición
Reimpresión de cuestionarios de hogar	12,000	0.11	1,269.00	31/03/2008
Impresión de manual del encuestador	300	0.48	144.00	31/03/2008
Materiales de Capacitación	1,200	0.64	769.00	31/03/2008
Cartuchos impresora	1	175.00	175.00	31/01/2008
Cartuchos impresora	1	175.00	175.00	31/05/2008
Cartuchos impresora	1	175.00	175.00	30/09/2008
Papel bond de 80 gr. (paquetes de 500 hojas)	15	4.81	72.00	28/02/2008
Papel bond de 80 gr. (paquetes de 500 hojas)	15	4.81	72.00	31/07/2008
Otros útiles de escritorio	1	64.10	64.00	28/02/2008
Impresión de informes resumen de línea de base	15	64.10	962.00	31/07/2008
			3,877.00	



Annual Work Plan

Paru - Lima

Award Id: 00048770

Award Title: Monitoreo y Evaluación Intervención Programa Sembrando

Year: 2008

Report Date: 6/2/2008

Project ID	Expected Outputs	Key Activities	Timesframe		Responsible Party	Planned Budget					
			Start	End		Fund	Donor	Budget Center	Amount US\$		
00055883	Monitoreo y Evaluación Intervención	A2. M&E y Eval. Resultados			PERINSTITUTO TRABAJO Y FAM	11888	PER	71300 Local Consultants	1,000.00		
					PERINSTITUTO TRABAJO Y FAM	11888	PER	71800 Travel	580.00		
					PERINSTITUTO TRABAJO Y FAM	11888	PER	73400 Rental & Maint of Office Equip	640.00		
					PERINSTITUTO TRABAJO Y FAM	11888	PER	74200 Audio Visual&Print Prod Costs	3,000.00		
					PERINSTITUTO TRABAJO Y FAM	11888	PER	75100 Facilities & Administration	323.00		
					PERINSTITUTO TRABAJO Y FAM	11888	PER	71300 Local Consultants	20,200.00		
				A3. Definición Intervención			PERINSTITUTO TRABAJO Y FAM	11888	PER	71600 Travel	20,000.00
					PERINSTITUTO TRABAJO Y FAM	11888	PER	72300 Materials & Goods	280.00		
					PERINSTITUTO TRABAJO Y FAM	11888	PER	73400 Communc & Audio Visual Equip	80.00		
					PERINSTITUTO TRABAJO Y FAM	11888	PER	72500 Supplies	540.00		
					PERINSTITUTO TRABAJO Y FAM	11888	PER	72900 Information Technology Equipm	630.00		
					PERINSTITUTO TRABAJO Y FAM	11888	PER	73400 Rental & Maint of Office Equip	10,230.00		
				A4. Intervención Social			PERINSTITUTO TRABAJO Y FAM	11888	PER	74200 Audio Visual&Print Prod Costs	3,960.00
					PERINSTITUTO TRABAJO Y FAM	11888	PER	74500 Miscellaneous Expenses	1,290.00		
					PERINSTITUTO TRABAJO Y FAM	11888	PER	75100 Facilities & Administration	2,484.00		
					PERINSTITUTO TRABAJO Y FAM	11888	PER	71300 Local Consultants	22,400.00		
					PERINSTITUTO TRABAJO Y FAM	11888	PER	75100 Facilities & Administration	1,035.00		
					PERINSTITUTO TRABAJO Y FAM	11888	PER	71300 Local Consultants	19,400.00		
				A5. Intervención Productiva			PERINSTITUTO TRABAJO Y FAM	11888	PER	75100 Facilities & Administration	872.00
TOTAL									131,898.00		
GRAND TOTAL									131,898.00		



UN Development Programme

Peru - Lima

Award ID: 00046770
Award Title: Monitoreo y Evaluación Intervención Programa Sembrando
Start Year: 2007
End Year: 2010

**Implementing Partner
 (Executing Agency):** PERInstituto Trabajo y familia

**Responsible Party
 (Implementing Agent):** PERINSTITUTO TRABAJO Y FAMILIA

Revision Type: Substantial Revision 1

Budget (US\$) as of Last Revision on 30-January-2008

Donor	Fund	Amount
PER	11888 Country Co-Financing C5	132,595.00
Total Budget (2008 and Beyond)		132,595.00
Total Expenditure (2007 and Prior)		85,793.47
Award Total		414,000.00
Unprogrammed/Unfunded		195,611.53

Brief Description:

El presente proyecto que se ejecuta con el Instituto de Trabajo y Familia se somete a revisión a fin de suscribir el Documento de Proyecto para el periodo 2007 - 2010. Dicho proyecto desarrollará intervenciones de desarrollo social y productivo aplicando estudios de línea de base (formulación, ejecución de intervenciones y monitoreo de resultados) del Programa Sembrando.

Agreed by:

Agreed by:

Agreed by:

Agreed by:

